

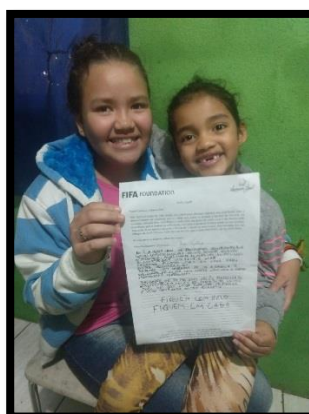

**Projeto:** “ Futeboleando a Cidadania”

**Parceiro:** FIFA Foundation

Este projeto possui como o objetivo geral desenvolver a transformação social, de crianças e adolescentes através da metodologia futebol 3 tempos, a fim de reduzir as situações de violência e de intolerância nas relações sociais construindo e resultando em uma sociedade pacífica. Executado a partir do mês de Julho de 2020, e impossibilitado da realização da prática esportiva, foram desenvolvidas atividades a distância em que foram enviadas através do aplicativo do WhatsApp. Atividades de confecção de brinquedos para que pudessem executar os jogos.



**Projeto:** “Prevenção a violência: Convivendo Pela Paz”,  
**Parceiro:** Sugás e COMDEDICA

O projeto “Prevenção a violência: Convivendo Pela Paz”, foi realizado semanalmente com atividades de mediação de conflito e arte, cultura e expressão, as oficinas ocorreram no turno inverso da escola dos educandos, os grupos de convivências foram divididos por faixa etária, a proposta teve como objetivo contribuir nas relações sociais, reduzindo as situações de violência e de intolerâncias no convívio entre os grupos de adolescentes mediadores.

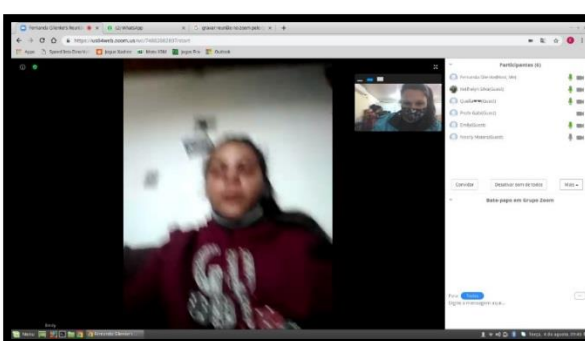
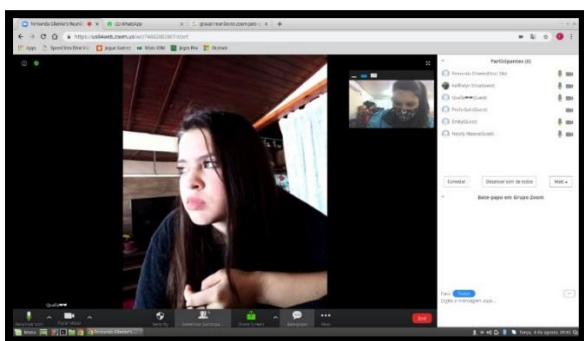

## 7- DESTINATÁRIOS

O projeto beneficiou em 2020 diretamente **200** crianças e adolescentes em contexto de vulnerabilidade social com encaminhamentos feitos pelo Cras.

Instituto Lenon Joel Pela Paz – CNPJ: 08.544.349.0001/04  
“Eu pensei em desistir, mas fui em frente e consegui!” Lenon Joel Backes.  
Rua Alfredo Gerhardt 788 – São Miguel – São Leopoldo – RS – CEP: 93025-520  
[e-mail: coordenacao@institutolenon.com.br](mailto:coordenacao@institutolenon.com.br) - Fone: 3592-6842

## 8- NÚMERO DE PESSOAS ATENDIDAS EM 2020:

**DIRETOS** : 200 crianças e adolescentes

**INDIRETOS**: mais de 150 famílias e mais de 1000 pessoas da comunidade local.

## 9 - RECURSOS HUMANOS ENVOLVIDOS

NOME	CARGO/FUNÇÃO	VÍNCULO	HORAS EXISTENTES
Delci Teresinha de Mello	Coordenadora administrativa – Dá suporte na administração de recursos, compras, organização dos educadores, bem como organiza o gasto responsável dos recursos do projeto.	CLT	40 hs
Gislaine Grasel	Recepção - Responsável pela recepção, atendimento telefônico.	CLT	40 hs
Lucirene Alves Leite	Assistente Social - Realiza visitas nas famílias atendidas pelo projeto a fim de fazer levantamento de realidade, ajudar nos encaminhamentos de documentos, vacinas e outras necessidades de cada família para melhor qualidade de vida das crianças e adolescentes.	CLT	20 hs
	Pedagoga- Responsável por elaborar e garantir a		

Amanda Beatriz Ferreira	execução das ações do projeto de forma organizada e planejada com os educadores bem como coordenar as atividades acompanhando o andamento das oficinas e das atividades do SCFV.	CLT	40 hs
Maria Denise Queiroz Fiorini	Educadora de Rua – Acompanhamento com as famílias através de visitas domiciliares.	CLT	10hs
Cláudia Lilian Vitt da Silveira	Nutricionista – Tarefa de montar os cardápios e orientar as cozinheiras na elaboração dos alimentos.	CLT	10hs
Paulo Gomes da Silva	Profes de música - Atuação direta com o grupo uma vez na semana no trabalho de fortalecimento de vínculos através de atividades de música em violão, teclado.	RPA	10 hs
Fernanda Glienke	Profe de esportes/educadora social - Atuação direta com o grupo duas vezes na semana no trabalho de fortalecimento de vínculos através de oficinas e futebol.	CLT	40h
Aline Teresinha da Silva	Educadora social - Atuação direta com o grupo ao longo de toda a	CLT	40hs

	semana no trabalho de fortalecimento de vínculos Gestão – responsável pela organização e planejamento do manual de gestão		
Grazile Cassia pereira	Educadora social - Atuação direta com o grupo ao longo de toda a semana no trabalho de fortalecimento de vínculos.	CLT	40hs
Paulo Dagostin	Educadores sociais - Atuação direta com o grupo no decorrer da semana em oficinas específicas.	Voluntários	10hs
Selma de Oliveira de Souza	Atendente de cozinha - Durante os dois turnos organiza as refeições para as crianças e adolescentes do SCFC.	CLT	40 hs
Lucia Teresinha Ferreira			40 hs
Kethelyn Erolinda da Silva Costa	Educadora social - Atuação direta com o grupo ao longo de toda a semana no trabalho de fortalecimento de vínculos.	CLT	20hs
Caroline de Mello	Educadora social - Atuação direta com o grupo ao longo de toda a semana no trabalho de fortalecimento de vínculos.	CLT	40hs

## 10- ABRANGÊNCIA TERRITORIAL

O projeto atendeu crianças, adolescentes, jovens e suas famílias, moradores da região oeste de São Leopoldo. Território de Paz pelo Pronasci.

## 11- FORMA DE PARTICIPAÇÃO DOS USUÁRIOS

Duas vezes no ano, é realizado pesquisa de satisfação e de interesse com as famílias atendidas. Essa pratica tem por finalidade avaliar o atendimento, dar sugestões e também poder inserir através de argumentos as necessidades das famílias para que a Instituição ao elaborar projetos possa levar em conta as pesquisas realizadas.

Durante o ano de 2020, realizamos alguns momentos individualizados com as famílias, respeitando o decreto e as bandeiras covid-19. Afim de ouvi-las sobre como esta sendo este período Pandêmico em suas relações familiares, suas dificuldades e etc.

Buscamos ainda ouvir feedbacks quando as famílias procuram a Instituição para atendimentos mais individualizados com a equipe técnica (pedagoga, assistente social). As visitas domiciliares foram feitas pela assistente social, seguindo todo o protocolo solicitado pelo município de acordo com as Bandeiras covid 19 estipulada para as semanas, nestas visitas temos a oportunidade de escutar as famílias, dando todo suporte que o instituto pode oferece, fazendo destes momentos uma construção de vínculo entre família, equipe e Instituto Lenon.

## 12 – Resultados monitorados pelo processo de gestão da qualidade

### Resultados monitorados pelo Processo de Gestão – 2020

Resultado do monitoramento das ações desenvolvidas durante o ano de 2020

Monitoramento realizado de forma presencial e remota.

Número de famílias atendidas	
Média anual	100 Famílias

Número de educandos atendidos	
Média mensal	174 educandos

Número de cestas básicas entregues	
Média anual	737 unidades

Repasso de insumos (leite, bolachas, massa, etc)	
Média anual	1960 unidades

Distribuição de viandas	
Média anual	6928 unidades

Kits de alimentos (hortifrutigranjeiros) oriundos do PAA entregues as famílias dos atendidos.	
Média anual	681 unidades

Distribuição de um cartão de crédito doado pelo "Mesa Brasil" no valor de R\$ 100,00	
Ação realizada no mês de Setembro	100 unidades

No mês de Dezembro O Instituto repassou as famílias Chesters doados pelo Mesa Brasil	
100 unidades	

Atendimentos realizados para orientações sobre o Auxílio Emergencial	
Média anual	24 atendimentos

Atendimentos para informações sobre as ofertas de outras políticas setoriais	
Média anual	33 atendimentos

Atendimentos repassando informações e orientações específicas sobre a Covid-19	
Média anual	429 atendimentos

Visitas Domiciliares	
Média anual	49 visitas realizadas

Orientações e encaminhamentos para outras políticas setoriais (saúde, previdência, educação, habitação, INSS, SEPOM, segurança, cartórios, etc.)	
Média anual	34 atendimentos

Atendimento(s) e encaminhamento(s) relacionados à violação de direitos	
--	--



Média anual	14 atendimentos
-------------	-----------------

Atividades socioeducativas (propostas e enviadas através de e-mail, vídeos, áudios, e/ou entregues através de VD, etc.)	
Média anual	295 atividades

Fortalecimento de vínculos (produção de conteúdo, através dos mais variados formatos/mídias, com objetivo de manter contato, ofertar apoio e fortalecer vínculos)	
Média anual	206 intervenções

Participações em reuniões e plenárias de Conselhos	
Média anual	32 participações

Atendimentos psicossocial via WhatsApp e vídeo chamadas	
Média anual	176 atendimentos

Atendimento psicossocial (presencial)	
Média anual	53 atendimentos

Impressão de atividades	
Média anual	505 atividades impressas

Confecção de máscaras de tecido para doação à comunidade	
Média anual	2907 unidades

Produção de vídeo para divulgação em rede social (com informações sobre a Covid-19)	
	5 vídeos

Entrega de máscara de tecido e álcool em gel	
Média anual	1062

Repasse de doações de roupas e calçados	
Média anual	1980 unidades

\*Algumas ações (distribuição de cestas/ kits/ cartão alimentação entre outros) não aconteceram todos os meses.

São Leopoldo 02 de março de 2021

---

Amanda Beatriz Ferreira  
Pedagoga

---

Delci Teresinha de Mello  
Presidente